

COMITÉ PROFESIONAL
DE INGENIEROS MECÁNICOS

cpce
CHACO

Boletín
N° 52

cpce
CHACO

cpce
CHACO



Comunicación
Institucional

Marzo - 2024

SECCIONES:

Palabras del Presidente	»» VER SECCIÓN
Noticias Institucionales	»» VER SECCIÓN
Noticias de las Comisiones	»» VER SECCIÓN
Noticias de las Delegaciones	»» VER SECCIÓN
Interés General	»» VER SECCIÓN
Homenaje a Profesionales Destacados	»» VER SECCIÓN

IMPORTANTE: Recordamos a los y las Colegas que pueden buscar información puntual dentro de este documento, por palabras clave o términos precisos a través del comando "CTRL + F" (*Opción válida para versiones recientes de Adobe Acrobat Reader y Chrome PDF Reader*).

PALABRAS DEL PRESIDENTE

Estimados colegas:

En este tiempo, sin dudas, el flujo de actividad institucional ha incrementado su caudal.

Así, por ejemplo, en el plano externo, hemos llevado a cabo diversas reuniones con organismos afines a la profesión, tales como el Nuevo Banco del Chaco, la Secretaría de Hacienda de la Municipalidad de Resistencia, y la FEPUCH.

Cabe destacar además que, en cumplimiento de uno de nuestros objetivos, hemos visitado la Delegación Sáenz Peña, con el fin de interiorizarnos en sus necesidades, problemáticas, expectativas e inquietudes, y próximamente coordinaremos para trasladarnos a las demás sedes.

Por otro lado, con el foco puesto en la mejora continua y la superación, hemos recurrido al asesoramiento de profesionales de diferentes especialidades, en pos de lograr un óptimo funcionamiento de esta querida casa que deseamos ver crecer.

En relación a las Comisiones, prácticamente todas ya han comenzado con sus habituales encuentros, bajo distintas modalidades, no sólo a nivel local sino también nacional; incluso para esta primera semana de marzo tuvieron una convocatoria presencial en la FACPCE.

Los insto e invito a que se sumen y participen en las mismas, pues a través de estos equipos técnicos canalizamos todo tipo de sugerencia y/o aporte que nos sirve de gran ayuda para enriquecer la gestión y conducción del CPCE.

¡Buen mes para todos!

¡Hasta el próximo boletín!

Cr. Diego Romero Villán



NOTICIAS INSTITUCIONALES

REUNIÓN CON AUTORIDADES DEL NUEVO BANCO DEL CHACO (NBCH)

Por la mañana del miércoles 14 de febrero, se reunieron en la sede del Nuevo Banco del Chaco, autoridades de dicha institución y las propias del CPCE.

De parte de la entidad bancaria, participaron del encuentro, su Presidente, Dr. Germán Dahlgren, la Gerente de la Banca Empresas, Cra. Natalia Monte, y la Jefa de la Oficina de Grandes y Medianas Empresas, Lic. Pamela Leguizamón.

En representación del Consejo, concurrieron, el Presidente, Cr. Diego Romero Villán, la Tesorera, Cra. Carolina Fernández Sandoval, la Protesorera, Cra. Cristina Marba, y el Vocal, Lic. Juan Pablo Blanco.

Se abordaron diversos temas, tales como la renovación de los convenios vigentes (con la tarjeta TUYA, por ejemplo); la gestión de cobranzas de honorarios de clientes por débito automático; líneas de crédito para profesionales; certificación de trabajos (entre ellos, los referidos a las RT 49 y 50, exclusivas de Licenciados); la matriculación de los colegas; la recepción de trámites en el Box de Atención en las instalaciones de la casa.

Resultó una jornada muy enriquecedora en la que se generó el compromiso y predisposición para trabajar en conjunto.



REUNIÓN CON LA SECRETARÍA DE HACIENDA

El miércoles 14 de febrero, tuvo lugar una reunión con el Secretario de Hacienda de la Municipalidad de Resistencia, Cr. Ricardo Roffé.

Concurrieron al encuentro, el Presidente del CPCE, Cr. Diego Romero Villán, y el Vocal, Lic. Juan Pablo Blanco.

Allí, se abordaron temas de interés para la matrícula en general, y se acordó un trabajo conjunto para el análisis del Código Tributario Municipal, el tratamiento de grandes contribuyentes, y la organización de un taller sobre fiscalizaciones dirigida a los colegas.

Asimismo, se comentó sobre la realización de un conversatorio sobre habilitaciones comerciales a llevarse a cabo en Cámara de Comercio al día siguiente (jueves 15).

REUNIÓN DE LA COMISIÓN ESPECIAL SOBRE EL EJERCICIO PROFESIONAL DE LA FACPCE

El jueves 15 de febrero tuvo lugar un encuentro virtual de la Comisión Especial sobre Ejercicio Profesional de la FACPCE, la cual se compone por los Presidentes de los diferentes Consejos que integran la Federación, y es coordinada por el Cr. Julio Ramírez, de la Mesa Directiva.

Como su nombre lo indica, se abordaron temas referidos al ejercicio de la profesión, tales como su regulación, la oferta de servicios en las redes, y las incumbencias profesionales, todo ello en pos de la reunión presencial prevista para el 7 de marzo en Buenos Aires.



REUNIÓN DE LA FEPUCH

El miércoles 21 de febrero, se llevó a cabo una reunión de la FEPUCH, de la cual participó la Vicepresidente, Cra. Graciela Barrios, en representación de este Consejo Profesional.

A lo largo del encuentro, se resolvió respecto del llamado a Asamblea Extraordinaria y Ordinaria, para el día 17 de abril del corriente año, a las 20.00 horas. En este punto, se postuló al CPCE para oficiar de sede de la misma.

Como orden del día para dicho evento se propuso, dentro de los temas extraordinarios, la modificación del estatuto y la creación de nuevos cargos, y dentro de los ordinarios, la actualización de la cuota y regularización de la deuda con CGP, como así también la posibilidad de contar un presupuesto para destinar, entre otros gastos, a comunicación.

Por otro lado, en materia de salud, se hará un seguimiento para contar con un interlocutor de INSSSEP.

Asimismo, se solicitó a las distintas profesiones que envíen, antes del viernes, los reclamos que tuvieran para con el municipio, a efectos de transmitirlos en la reunión programada para esa fecha.

Una vez culminada la jornada, tal como se acostumbra, se compartió una cena entre los presentes.



NOTICIAS DE LAS COMISIONES

GRILLA DE REUNIONES DE LAS COMISIONES

En la tabla a continuación, se detalla el día, hora, periodicidad y modalidad de los encuentros de cada una de las Comisiones:

COMISIÓN	DÍA	HORA	PERIODICIDAD	MODALIDAD
ACTUACIÓN JUDICIAL Y SOCIEDADES	Segundo lunes	19.30	Mensual	Híbrida
MEDIACIÓN Y GESTIÓN DE CONFLICTOS				Salón Cr. Oscar Nedel
AGROPECUARIA	Tercer jueves	19.30	Mensual	Virtual
CAPACITACIÓN	Jueves	19.30	Quincenal	Virtual
CULTURA	Martes	20.30	Semanal	Presencial Salón Cr. Mario Putallaz
ESTUDIOS CONTABLES	Jueves	20.00	Quincenal	Híbrida Salón Consejo Directivo
GÉNERO Y DIVERSIDAD	Martes	20.00	Quincenal	Virtual
JÓVENES PROFESIONALES	Martes	20.00	Semanal	Híbrida Salón Cr. Oscar Nedel / Sala Jóvenes
LABORAL Y SEGURIDAD SOCIAL	Miércoles	20.00	Quincenal	Híbrida Salón Cr. Oscar Nedel
LICENCIADOS	Miércoles	15.00	Semanal	Virtual
PYMES	Último miércoles		Mensual	
ORGANIZACIONES SOCIALES	Miércoles	20.30	Quincenal	Híbrida Salón Consejo Directivo
RESPONSABILIDAD Y BALANCE SOCIAL	Miércoles	20.00	Quincenal	Híbrida Sala Jóvenes
SECTOR PÚBLICO	Lunes	19.00	Quincenal	Virtual

GRILLA DE ENTRENAMIENTOS DE DEPORTES

En la tabla a continuación, se detalla el día, hora, y lugar en que entrena cada disciplina:

DISCIPLINA	DÍA	HORA	LUGAR
ATLETISMO	Lunes, martes y jueves	20.00 a 21.30	Pista de atletismo del CEF
BASQUET	Lunes y miércoles	21.00	Predio del CPCE
FUTBOL LIBRES CONTA L3	Martes y jueves	21.00	Vialidad Provincial
		* Sábados partidos	
FUTBOL CONTADORES LSMX	Miércoles	20.00	AMP
	Sábado	18.00	San Diego 2
FUTBOL CONTA VETE	Lunes y miércoles	21.00	CUNNE
FUTBOL SUPER MASTER (+60/65 AÑOS)	Martes, jueves y sábados	18.00	Predio Villa Fabiana Norte (B° de los Contadores)
VOLEY FEMENINO A	Martes y jueves	20.45 a 22.30	Predio del CPCE
VOLEY FEMENINO B	Martes y jueves	20.00 a 22.00	Predio del CPCE



REUNIÓN DE LA COMISIÓN DE GÉNERO Y DIVERSIDAD A NIVEL NACIONAL

El 18 de enero y luego el 15 de febrero, la Coordinadora, Cra. María Inés Vallejos, participó de las reuniones de la Comisión de Género y Diversidad de la FACPCE, en forma virtual.

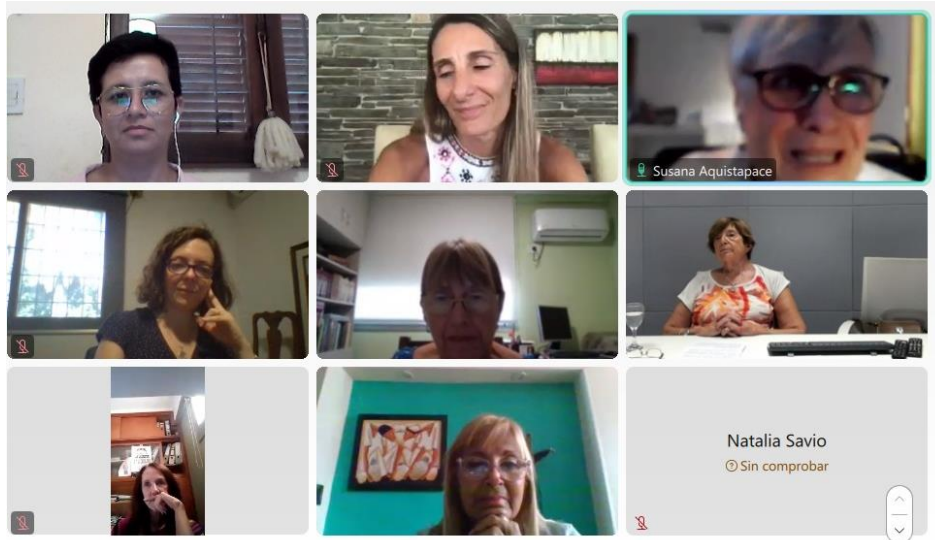

Allí se expuso el informe elaborado respecto del estado de Comisiones de Género y Diversidad en los Consejos del país, con la finalidad de asesorar a la Mesa Directiva sobre su beneficio profesional, económico, y social, y el aporte que representa para las economías no sólo a nivel provincial, sino también familiar, en el entendimiento de que desde la Federación se puede resaltar la relevancia de la presencia de mujeres en los CPCE y facilitar el desarrollo de acciones específicas para promover la diversidad de género y la inclusión, enviando un mensaje positivo sobre los valores de equidad y justicia, dentro de la profesión y la sociedad en general.

También se presentó el relevamiento realizado en diciembre del 2023, acerca del tratamiento de temáticas de Género y Diversidad en los Consejos, según el cual existe una tendencia hacia la creación de Comisiones y espacios de mejora en la implementación de políticas y protocolos, lo que se considera importantísimo para acompañar y propiciar ese camino de crecimiento, concluyéndose que la diversidad de género e inclusión en los Consejos Profesionales se relaciona favorablemente con un mejor desempeño financiero de las organizaciones, generando un ambiente adecuado para el progreso y avance de las mujeres en la profesión.

Asimismo, se habló sobre la brecha salarial de género en el ámbito profesional, explorando las raíces, consecuencias y soluciones para cerrarla y poder así visibilizar los beneficios que esto conlleva.

Por otro lado, en el plano local, durante el mes de la mujer, para conmemorar su día internacional, se está programando una charla en el interior de la provincia con referentes que inspiran.



PRIMERA REUNIÓN DEL AÑO DE LA COMISIÓN

El jueves 15 de febrero, por la tarde, la Comisión de Capacitación retomó sus actividades.

En su primera reunión virtual se propuso, a lo largo del año, organizar las siguientes actividades:

- 1) Un seminario y ciclo de Actualización Agropecuaria;
- 2) Un ciclo de Actualización Impositiva;
- 3) Un ciclo de Auditoría;
- 4) Charlas sobre Cooperativas, Ganancias PH y PJ, Libro Digital Sueldo y Laboral;
- 5) Talleres en Habilidades Blandas (tales como inteligencia emocional, gestión del tiempo, marketing profesional, oratoria).

En sus próximas sesiones, se irá definiendo la agenda en función de la disponibilidad de los disertantes previstos y a conseguir para cada temática.



LICENCIADOS Y PYMES EN ACCIÓN



El 14 de febrero, la Comisión de Licenciados dio inicio a sus sesiones semanales, donde en primer lugar se compartieron novedades institucionales, y seguidamente se generó un intercambio de ideas respecto de las expectativas del grupo y en consecuencia las diferentes actividades a emprender a lo largo del 2024, tanto en materia de organización de capacitaciones, como de otro tipo de acciones que impliquen la vinculación con el medio.

El 21 de febrero, el equipo continuó conversando sobre lo tratado en el encuentro anterior y en este sentido, analizó el programa recibido por parte de un reconocido disertante de La Pampa que vendrá a Resistencia en mayo, para proceder a gestionar el desarrollo de su charla. Al tiempo que se comentó sobre el estado de las Comisiones Nacionales de las que se participa, en pos de las convocatorias presenciales previstas para el 7 marzo en la Federación.

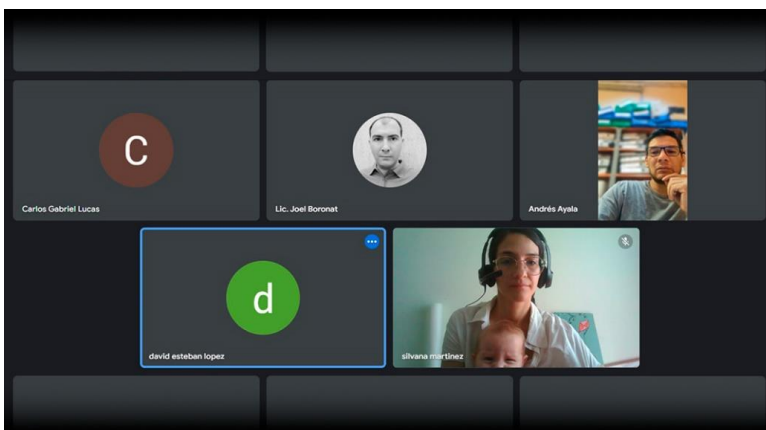
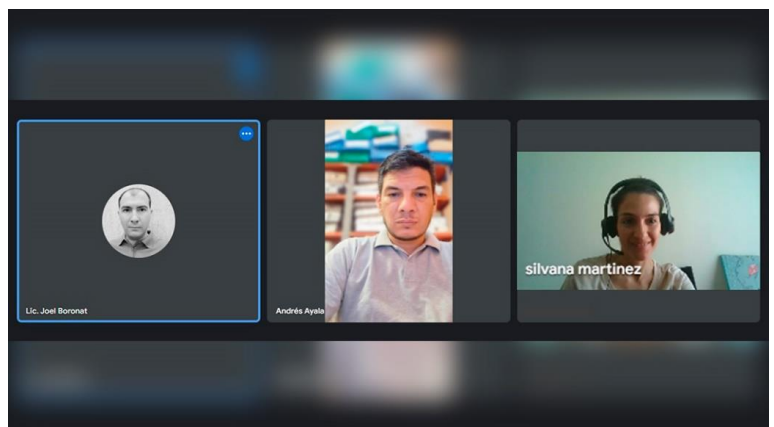

El 28 de febrero, como por ser el último miércoles del mes, correspondía el abordaje de las temáticas alusivas a PYMES, por lo que se informó el pedido de la Mesa Directiva de la FACPCE de armado de una propuesta de moratoria y blanqueo para presentar a las autoridades gubernamentales y el lanzamiento de una encuesta interna para seleccionar trabajos a realizar este año, propiciándose la participación en la línea de financiamiento, donde brindar asistencia técnica y

educación en Administración Financiera, y la relativa a Transformación Digital.



PRIMERA REUNIÓN DEL AÑO DE LA COMISIÓN

El miércoles 28 de febrero, tuvo lugar el primer encuentro virtual de la Comisión, en el que se abordaron los siguientes puntos: repaso de las actividades pendientes del año pasado; definición del plan de acción 2024; e informe sobre lo tratado en la FACPCE el 22/12/2023.

En este sentido, se propuso retomar la confección del Balance Social del CPCE, mantener conversaciones con entidades tales como el NBCH y el Ministerio de Producción y Desarrollo Sostenible para la firma de convenios marco de cooperación y asistencia técnica en la materia, el dictado de un curso de capacitación específico, concientizar sobre la importancia de la temática, armar una base de datos de profesionales expertos, y (a nivel nacional) trabajar sobre la modificación de la RT 36, independientemente que luego surjan otras cuestiones a tratar.



LOS CONTA CANTO COMENZARON SUS ACTIVIDADES

El 05 de marzo, con alegría y entusiasmo, los Conta Canto dieron inicio a sus clases/ensayos musicales, bajo la dirección del maestro Leo Rodríguez.



La Comisión de Cultura invita a la matrícula a sumar sus talentos a este espacio de encuentro en el que, entre risas y diversión, se preparan, por ejemplo, los repertorios para las clásicas peñas que el grupo organiza a lo largo del año.

La cita es todos los martes en el CPCE, donde se planea y espera recibir diferentes propuestas de despliegue artístico para compartir entre colegas y trascender a la comunidad.

FACPCE: REUNIÓN DE LA MESA DIRECTIVA CON LAS COMISIONES DE TRABAJO

La Mesa Directiva de la FACPCE convocó para el jueves 22 de febrero por la tarde, a una reunión vía Zoom, a los representantes de las Comisiones Nacionales de Actuación Judicial y Sociedades; Administración; Dirección Corporativa, Compliance y Transparencia; Economía; Educación; Ejercicio Profesional; Entidades sin Fines de Lucro; Estudios de Asuntos Tributarios; Género y Diversidad; Laboral y Seguridad Social; Mediación y Gestión de Conflictos; Pymes; Responsabilidad y Balance Social; Sector Agropecuario; y Sector Público, de la cual participaron más de 200 colegas de todo el país.

Como temas comunes a todos los equipos, se expusieron aspectos generales de coordinación y modalidad de trabajo, particularmente de cara a la reunión presencial que tendrá lugar en marzo, donde se comenzará a abordar el plan de acción anual. Se recalcó el carácter de asesoras de las Comisiones y se hizo hincapié en la confidencialidad de sus producidos.

Es intención de esta gestión, disponer de documentos/informes que le permitan formar una opinión técnica en distintas cuestiones, tal como el caso del análisis del DNU y Proyecto de Ley Ómnibus.

COMISIONES DE TRABAJO

Según lo establecido en la Resolución JG N°604/2022 las comisiones de trabajo:

- ✓ Asesoran a la Mesa Directiva
- ✓ No definen el alcance de las incumbencias profesionales de ciencia económicas
- ✓ Están integradas exclusivamente por las personas designadas por cada uno de los Consejos Profesionales, quienes podrán designar un (1) miembro titular y hasta tres (3) suplentes, los que podrán participar en las reuniones. En caso de participar más de un miembro, uno solo de ellos tendrá derecho a voz.
- ✓ Las reuniones se realizarán a través de las plataformas virtuales de la FACPCE y de acuerdo se establezca en el presupuesto económico aprobado por la asamblea general ordinaria para cada ejercicio anual, se realizará una (i) reunión presencial entre marzo y mayo.
- ✓ La información relacionada a documentos y/o proyectos realizados por las comisiones, deberán guardar reserva, no podrán ser objeto de divulgación escrita o verbal salvo que cuenten con la autorización expresa de la Mesa Directiva. Firma del Compromiso de confidencialidad.





NOTICIAS DE LAS DELEGACIONES

EL CONSEJO DIRECTIVO VISITÓ LA DELEGACIÓN SAENZ PEÑA

El viernes 16 de febrero, por la tarde, en la Delegación Sáenz Peña, se llevó a cabo una reunión entre sus autoridades y miembros del Consejo Directivo.

Participaron de la misma, la Delegada, Cra. Silvia Soria, la Sub-Delegada, Cra. Natalia García, el Delegado Suplente, Cr. Walter Sánchez, el Presidente, Cr. Diego Romero Villán, la Secretaria, Lic. Adriana Moglia, la Tesorera, Cra. Carolina Fernández Sandoval, el Prosecretario, Cr. Matías Costa, y el Vocal, Lic. Juan Pablo Blanco.

A su vez, estuvo presente la titular de la Comisión Fiscalizadora, Cra. Noelia Chartier, al tiempo que se sumaron dos colegas de la zona.

A lo largo del encuentro, se plantearon las necesidades de equipamiento y de funcionamiento que tiene la sede, como también se expuso respecto de un inconveniente en el ejercicio de la profesión en materia de Sindicatura Concursal.



INTERÉS GENERAL

AGENDA DE EVENTOS

cpce CHACO  Comisión de Capacitación

LIBRO SUELDOS DIGITAL

Ambos módulos de 17 a 19hs

Nivel 1 - 14/03
Nivel 2 - 17/04

Modalidad:
Virtual 

Disertante:
Cres. Marcos Kon y Juan Pablo Melnik

Actividad sin costo para matriculados al día

cpce CHACO  Comisión de Género & Diversidad

Conversatorio: "La participación de la Profesional en Ciencias Económicas en la actualidad"

15 de marzo de 18:00 hs

En conmemoración del Día de la Mujer, colegas que inspiran contarán su trayectoria en la profesión

Participan:
Consejo Directivo y Coordinadora Comisión Género y Diversidad

 Sede CPCE Sáenz Peña

cpce CHACO  Comisión de Capacitación

GANANCIAS 4TA. CATEGORÍA

20 de marzo de 17 a 20 hs

Modalidad:
Virtual 

Disertante:
Cr. Raúl Magnorsky

Actividad sin costo para matriculados al día

cpce CHACO  Comisión de Capacitación

CICLO DE NOVEDADES IMPOSITIVAS 2024

Martes de 17 a 19 hs

La capacitación se desarrollará en 8 fechas:
26/3 - 23/4 - 21/5 - 4/6 - 27/8 - 24/9 - 22/10 - 10/12

Disertante:
CP y LA Sergio Biller

Actividad sin costo para matriculados al día



COOPERATIVAS DE TRABAJO

11 de abril de 18:30 a 21:30 hs

Modalidad:
Virtual



Disertante:
Cr. Rodrigo Olgado

Actividad sin costo para matriculados al día



ACTUALIZACIÓN LABORAL

25 de abril de 17 a 19 hs

Modalidad:
Virtual



Disertante:
Dr. Gustavo Segú

Actividad sin costo para matriculados al día

BENEFICIOS | NUEVOS CONVENIOS EN VIGENCIA

Recientemente se han incorporado a los ya en existencia, cinco (5) nuevos convenios con empresas comerciales y de servicios, para aprovechamiento de la matrícula.

Para conocer todos los beneficios disponibles, se recuerda ingresar a la sección respectiva de la página: <https://cpcech.org.ar/?seccion=beneficios>, y/o consultar por mayor información al correo: cpce.beneficios@gmail.com

Dallas

DESCUENTOS

- Del 50% en la 1ra cuota de adhesión al plan
- Voucher de \$150.000 para gastos de patentamiento (para planes con débito automático)
- Voucher de polarizado gratis (para planes con débito automático)

cpce
CHACO



eme

DESCUENTOS
15% en servicios familiares y productos empresariales
20% en consultas y prácticas en el policon consultorio

cpce
CHACO



Holistor
Desarrollamos Software.

DESCUENTOS
(Válido para nuevos usuarios)
* Descuentos del 25%
* 6 cuotas sin interés
* capacitaciones on-line gratuitas

cpce
CHACO



HOTEL Blumia

DESCUENTOS
Bonificación del 20% en servicios de alojamiento

cpce
CHACO



Óptica Victoria Lens

***DESCUENTOS**
10% y 20%
en productos*

cpce
CHACO

HOMENAJES A PROFESIONALES DESTACADOS

RECONOCIMIENTO A LA TRAYECTORIA | Cra. Silvia Liliana Soria

Silvia nació el 09 de agosto de 1970, en la localidad de Presidencia Roque Sáenz Peña, donde residió durante su infancia y adolescencia, realizando sus estudios primarios y secundarios en el Instituto Don Orione. Y después de recibida, volvió a su ciudad natal, donde quedó radicada.



Egresó de la Carrera de Contador Público en la Facultad de Ciencias Económicas de la UNNE, en septiembre de 1994, y seguidamente cursó posgrados, obteniendo así los títulos de Especialista en Sindicatura Concursal, en abril de 1998, y Especialista en Administración de Empresas en Crisis, en diciembre de 2002.

Tras su graduación, trabajó como Contadora Interna en empresas unipersonales, sociedades y formas asociativas de toda naturaleza, entre ellas pueden citarse como ejemplo, Derka y Vargas, y luego Agroimpulso.

Sin embargo, alrededor del 2001/2002, dejó ese ámbito para ejercer a pleno, la profesión liberal, desarrollando las funciones de Auditoría Externa, en entes sin fines de lucro, tales como Asociaciones Civiles y Fundaciones, y para entes públicos (municipios, etc.), y de Síndico, en concursos y quiebras.

Asimismo, tiene actuación judicial en la Justicia Provincial y Federal, cumpliendo los roles de Interventora Judicial y Perito designada en los fueros comercial, laboral, y penal, en las circunscripciones de Presidencia Roque Sáenz Peña, Villa Ángela, y Charata.

Para el año 2004 aproximadamente, compró el Estudio en el que al día de hoy se desempeña, brindando asesoramiento integral e interdisciplinario a empresas comerciales, de servicios, y agropecuarias.

Por otro lado, desde 2013 a la actualidad, se desenvuelve como docente en la Universidad del Chaco Austral en las cátedras de Concursos y Quiebras, Práctica Profesional, Legislación Técnica Laboral y Seguridad Social,

Auditoría, Ética Profesional, Responsabilidad Social y Balance Social.

A su vez, mediante un convenio con la UNCAUS, Siglo 21, y Cuenca del Plata, recibe en su oficina a alumnos, oficiando de tutora y supervisora de sus prácticas profesionales educativas.

También se actualiza de manera permanente, y en diversas áreas del conocimiento, dada su activa participación en capacitaciones, seminarios, jornadas y congresos, tanto organizados por la FACPCE y/o los CPCE que la integran, como por universidades nacionales.

En el plano institucional de esta casa, durante el periodo 2015-2017 fue Vocal del Consejo Directivo. Y por más de tres mandatos consecutivos, el último en vigencia, (2019-2021, 2021-2023, 2023-2025) ha ocupado el cargo de Delegada Titular de la Sede Sáenz Peña.

Su vocación y predisposición desinteresada para contribuir y compartir su experiencia con los colegas, la llevan a formar parte de varias Comisiones Técnicas, incluso a coordinar las de Actuación Judicial y Sociedades y de Mediación y Gestión de Conflictos, respectivamente, y representar al CPCE ante la FAPCE.



En 2019 recibió la plaqueta por sus Bodas de Plata en la matrícula y lo celebró en la Cena del Graduado en su Delegación.



Su compañera de gestión, la Subdelegada, Cra. Natalia García, le regala estas líneas:



“Tuve el honor de conocer a Silvia gracias a esta vertiginosa profesión, hace poco más de 8 años. Una colega muy involucrada en la vida profesional e institucional, siempre predispuesta a ayudar a quienes lo necesiten, luchando incansablemente por hacer escuchar la voz de los colegas del interior.

Hace 4 años, tengo el agrado de formar parte de la terna de Delegados, junto a Silvia y Walter, profesionales de gran trayectoria en nuestra ciudad. Formamos un gran equipo, y destacamos la persistencia y dedicación de Silvia en su labor diaria como Delegada y en cada una de las actividades institucionales.

Le agradezco personalmente por confiar en mí y guiarme en éste camino como colega y por transmitirme y contagiarme ese gran amor que tiene por la vida, la familia y la profesión.”

Su amiga y colega en el Estudio Contable, Cra. Ivana Capetinich, la describe de esta manera:

“Cuando culminé mis estudios universitarios y regresé a Sáenz Peña, una de las referentes que tenía para situarme en el mundo del ejercicio profesional fue la Contadora Silvia Soria. Recuerdo el día en que fui a hablar con la ilusión de encontrar un espacio en su estudio. Lamentablemente, en ese momento, había otros profesionales trabajando en su oficina, pero más adelante la vida me dio la oportunidad de compartir ámbito laboral.

Quienes trabajamos o interactuamos con Silvia en el terreno profesional aprendimos de ella la importancia de prestar el mejor y más eficiente servicio. ¿Cómo? A partir del estudio detallado de cada tema con la

consideración de todos los elementos del caso, el tiempo suficiente para la evaluación y elaboración del diagnóstico adecuado, con el fin de dar una respuesta prudente. Aplicar el principio de prudencia, es lo que siempre menciona.

Una de las actitudes que más la distinguen es la generosidad con los colegas y profesionales de otras disciplinas. Especialmente, con los jóvenes graduados, como siempre digo: su estudio es una escuela de formación en la práctica profesional.

Es ejemplo de dedicación, responsabilidad, trabajo incansable; se perfecciona y actualiza y se mantiene informada, apasionada total en lo que hace. Es, sin dudas, una amante de su profesión.

En el ámbito judicial, trabaja con conocimientos sólidos y precisos, siendo auxiliar de la justicia, en diferentes fueros, capacitada y conocedora de la normativa profesional, especializada en los procedimientos judiciales; actúa con diligencia, probidad, de acuerdo con el marco legal.

Indudablemente, reúne las virtudes de lealtad, solidaridad, veracidad, discrecionalidad, objetividad, competencia, integridad y orden, que se sugieren para una actuación en el marco ético de la actividad profesional.

Su compromiso va más allá de su ejercicio propiamente dicho; considera que debemos jerarquizar nuestra profesión y defenderla con convicción. Por eso, participa activamente del Consejo Profesional involucrándose y representando las necesidades de los profesionales de nuestra localidad. Lo hace actualmente como Delegada e integrante de comisiones técnicas, y también lo hizo como integrante del Consejo Directivo.

Asimismo, en estos últimos años, ofrece su experiencia en pos de la formación de nuevos profesionales a través de la docencia, impartiendo clases en el ámbito universitario. Actividad que la llena de satisfacción y en la que demuestra tener una formación integral.

Sobresalen su optimismo, perseverancia. De mirada objetiva y amplia, de buen criterio, nos enseña a observar la realidad, aprender a tener una lectura positiva de las situaciones o conflictos, actuar con determinación y principios éticos, para encontrar la solución más adecuada.

Fijar objetivos claros que nos conduzcan a ejecutar la acción de manera ordenada, es una premisa que tiene. Por supuesto, a partir de la preparación, capacitación y esfuerzo cotidiano.

Finalmente, algo primordial, siempre manifiesta su gratitud a quienes la precedieron, padres, familia en general, profesores y colegas.

Muchas gracias Silvia por brindar tu vocación de servicio, entrega y ejemplo a través de los diferentes roles que desempeñas en la comunidad (con los clientes, profesionales, estudiantes, familia y amigos) y con ello contribuir a mejorar y transformar la realidad social de tus amadas Presidencia Roque Sáenz Peña y provincia.”

La Cra. Capetinich, además, para resumir en un párrafo lo que la define a Silvia, cita al Cr. Oscar Nedel, en Incumbencias, Responsabilidad y Ética:

“El profesional no puede ni debe limitarse a ser simplemente un técnico, un científico, un investigador del amplio espectro económico financiero, fiscal y social, debe esencialmente ser prudente, tener vocación por la profesión elegida, cultivada y desarrollada permanentemente, necesidad por el orden y además sólidos conocimientos de la actividad que hace y especialidad.”

Su colega y amiga, Cra. Diana Caric, expresa lo siguiente:

“Conocí a Silvia hace muchos años, cuando compartíamos el cursado de una Especialidad en Concursos y Quiebras y era una jovencísima graduada, casi de la edad de mis hijos.

Recién comenzaba su carrera de Contadora y congeniamos pronto. Me agradaba mucho su personalidad, segura, inteligente, medida, buena gente.

Trabajamos juntas en algunos casos. Siempre eficiente en sus tareas profesionales y generosa con sus colegas. Nos hicimos Amigas.

Desde cerca asistí a su crecimiento y éxito en nuestra profesión, y me conmovía su apego a su familia: hija amorosa, hermana atenta y la más dedicada mamá, para Agustina, hoy ya nuestra colega, tan parecida a la Silvia que conocí y a quien transmitió sus virtudes.

Nuestra confianza y amistad se consolidó y creció todos estos años y aunque por distintos motivos, nuestros tiempos son algo diferentes y no podemos compartir muchos momentos, nos sentimos seguras de nuestro cariño y sabemos que podemos contar indefinidamente con la otra, lo que valoro muchísimo, y me honra ser partícipe de este merecido homenaje de reconocimiento de la entidad que nos nuclea.”

Su amiga de toda la vida y colega, Cra. Nora Gauna, se refiere a ella e estos términos:



“Generosidad y Profesionalismo con perfume de mujer.

La conocí cuando tenía casi cinco años y comenzaba el jardín de infantes en el Colegio Don Orione; hicimos primaria y secundaria juntas; después nos fuimos a la Facultad en Resistencia; ella se recibió cuando correspondía; yo me tomé mi tiempo; y construimos una hermosa amistad que mantenemos y espero tener por siempre.

La Contadora Silvia Liliana Soria es la profesional que admiro por su gran capacidad de estudio y de trabajo, sin descuidar a sus afectos. La familia es su gran pilar: hija muy agradecida con sus padres, Mary y Cipriano, a quienes cuidó hasta el último día de sus vidas y aún sigue amando; y madre presente, atenta a las actividades de Agustina, tratando de compartir el mayor tiempo posible.



Como estudiante, fue y sigue siendo un ejemplo, porque estudia todos los días, pero en la época de Facultad era muy intensa y difícil de seguir, porque armaba el calendario, fijaba los días de estudio y repaso, y no salía del esquema. Si decía que debía estudiar dos unidades completas en un día, eso estudiaba, y no dejaba los libros (porque de apuntes no se podía ni hablar) hasta cumplir el objetivo.

Eso sí, los sábados se salía. No estoy recordando si tenía que rendir la última o la penúltima materia, un lunes, pero sí recuerdo que el fin de semana anterior era la caminata juvenil a Itatí. Pues bien, Silvia fue a Itatí, llegó caminando, volvió, se bañó, se fue a rendir y, ¿saben qué? Sacó muy buena nota. Ama la Contabilidad, el control de los recursos (te hace contar hasta el último tornillo para un balance) y los zapatos con tacos altos, muy altos.

Es muy generosa con su saber, pero no le pidas la respuesta, preguntale qué tenés que leer y ahí nomás te explica todo, por eso es normal ver tantos jóvenes en su estudio haciendo las prácticas y una vez recibidos, seguro la encuentran para las consultas normales de cualquier joven profesional.



Disfruta compartiendo, cuando me recibí, no sabía por dónde comenzar y ella estaba para sacarme las dudas, y cuando tuvo su propio estudio, ¡me invitó a trabajar allí!, y no fui la única.

Merecidísimo homenaje a esta gran mujer que se gana el respeto de todos a su alrededor. Y hace honor al título de Contadora Pública.”

Su hija, Cra. Agustina Kohn, le dedica estas palabras:

“Silvia Soria, para los demás es contadora, profesora o colega, para mi es mamá. De seguro muchos sabrán más que yo para describirla como profesional, como leerán en este homenaje y es por eso que yo prefiero contarles lo que hay detrás de quien ejerce la profesión con tanta excelencia.



Tuve la suerte de que sea mi madre, un rol en el que es impecable; enseñándome desde muy chica la importancia de la familia, de la independencia y del trabajo, es en este último aspecto donde quiero concentrarme. No podría encontrar a alguien mejor que ella para hacer a honor a dos frases: “Elige un trabajo que te guste y no tendrás que trabajar ni un día de tu vida” y “Hay que hacer lo que se ama y amar lo que se hace”. Creo que sin dudas su éxito proviene de allí, de una pasión y un amor por la profesión tan grande que basta con verla en su trabajo o escucharla hablar de él para notarlo; supongo que cuando se ama tanto algo es evidente a simple vista.



La combinación de sus valores personales y su responsabilidad para ejercer la profesión la convierten en mi referente en la vida; tengo una madre amorosa, compañera, familiar; tengo una profesora que está conmigo en cada paso académico; y ahora también tengo una colega que me asesora y apoya en cada trabajo. Sin embargo, estoy segura de que la exclusividad solo la tengo como hija, porque como colega y profesora, pone a disposición todo lo que sabe sin guardarse absolutamente nada ni esperar algo a cambio, sólo con el objetivo de que vean “lo maravilloso de la profesión”, una frase muy suya para quienes la conocemos.

Los homenajes hay que hacerlos en vida y éste es más que merecido. La única palabra que se me ocurre es orgullo, orgullo de la madre que tengo, de cómo es como profesional, como hija, como amiga, como madre y como persona. Dios me dio el privilegio de tenerla como madre, lo único que puedo pedir es disfrutar su vida y sus éxitos muchísimos años más.”

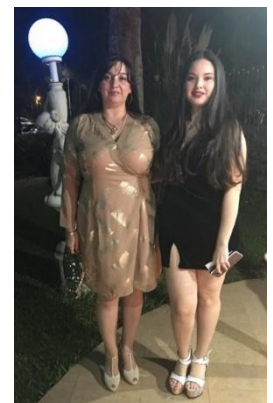

AUTORIDADES

CONSEJO DIRECTIVO CPCE | GESTIÓN 23-25

PRESIDENTE: ROMERO VILLÁN, Diego José
VICEPRESIDENTE: BARRIOS, Graciela Elizabeth
SECRETARIA: MOGLIA, Adriana Inés
PRO-SECRETARIO: COSTA, Matías Daniel
TESORERO: FERNÁNDEZ SANDOVAL, Miriam Carolina
PRO-TESORERA: MARBA, María Cristina
VOCAL TITULAR: AISEMBERG, Iván Raúl
VOCAL SUPLENTE: BLANCO, Juan Pablo
VOCAL SUPLENTE: SALTZER, Sebastián Roberto

COMISIÓN FISCALIZADORA

CHARTIER, Noelia Natalia
ZABALETA, Marcelo José
AGUSTINI, Anahí Lucía
HANKE, Roberto Alfredo
ARANCIBIA, Patricia Carolina

TRIBUNAL DE DISCIPLINA

SAN CRISTÓBAL, Daniel Alberto
FILIPPONI, Patricia Álica
PÉREZ DUDIUK, Marisa Leslie
MARÍN, Brenda Alejandra
VALENZUELA, Virna Nadina
CABALLERO, Lucía Irene

DIRECTORIO ADMINISTRADOR SIPRES

PRESIDENTE: PARÍS, Santiago María
VICEPRESIDENTE: FERNÁNDEZ SANDOVAL, Miriam Carolina
SECRETARIO: EPSTEIN, Jorge Alberto
TESORERO: DUETE, Pedro Martín
VOCAL TITULAR: DJURDJEVIC, Elvio Bosco
VOCAL TITULAR: POLIFRONI CENTURIÓN, Ernesto Bruno
VOCAL TITULAR: STECKLER, Orlando
VOCAL SUPLENTE: ANDREATTA, Guillermo Raúl
VOCAL SUPLENTE: ANDINO, Patricia
VOCAL SUPLENTE: SÁNCHEZ, Walter Severino
VOCAL SUPLENTE: MARTÍNEZ, Joaquín

COMISIÓN FISCALIZADORA SIPRES

ROMERO DOMÍNGUEZ, María Belén
SCOLARI, Eduardo Alberto
LÓPEZ STRIZIK, Claudia Andrea
ROMERO, Atilio José Rolendio